Hunedoara-Deva

PROLETARI DIN TOATE ŢĂRILE, UNIŢI-VĂ!

Anul XXIII
Nr. 5304
★
Marţi
13 iunie
1967
★
4 pagini 25 bani

SPORTUL popular

ORGAN AL UNIUNII DE CULTURĂ FIZICĂ ŞI SPORT DIN REPUBLICA SOCIALISTĂ ROMÂNIA

ION COSMA ŞI DINAMO I — INVINGĂTORI ÎN PRIMA ETAPĂ A „CUPEI VOINŢA"

Start în „Cupa Voinţa"
Foto: V. Bageac

BRAŞOV, 12 **(prin telefon de la trimisul nostru).** Cicliştii participanţi la cea de-a 12-a ediţie a „CUPEI VOINŢA" au părăsit astăzi Capitala pentru a parcurge prima etapă cu sprint final la Braşov. Plutonul numără 65 de rutieri (49 din ţara noastră şi cîte 4 din Austria, Bulgaria, Polonia şi Ungaria), majoritatea tineri.

Ploaia ne-a însoţit pînă la Ploieşti. Pe porţiunea care a urmat, organizatorii au prevăzut nu mai puţin de 6 sprinturi cu premii şi de căţărare, astfel că pînă la Predeal am putut nota şi altceva decît stereotipul „plutonul rulează compact", de pînă atunci. Aşadar, să vorbim despre sprinturi. Cele cu premii s-au disputat la Ploieşti (km 55) — învingător **Constantin Ciobanu**, Cîmpina (km 93) — **Laszlo Jezerniczki**, Sinaia (km 127) — **Gheorghe Suciu**, şi Predeal (km 145) — **Ion Ardeleanu**, iar cele de căţărare la Breaza (km 102) — **Nicolae Ciumeti** şi Posada (km 119) — **Emil Rusu.**

La Podul Vadului caravana a fost reţinută 5 minute de o barieră. Timp suficient pentru a-l întreba pe **Ion Cosma** ce părere are despre desfăşurarea etapei. **„Se rulează prudent"** — ne-a răspuns el. **„Abia facem cunoştinţă".**

Coborîrea serpentinelor Timişului ne-a dovedit că se poate face ceva atunci cînd vrei. Un grup de 5 dinamovişti — Ion Cosma, Gabriel Moiceanu, Constantin Ciocan, Walter Ziegler şi Gheorghe Suciu — a plonjat temerar spre Braşov, reuşind să intre pe palier cu un avans de 45 sec. În lupta cu plutonul ei au pierdut pînă la sosire doar 12 sec din această zestre, beneficiind astfel de un sprint final în familie şi de o dublă victorie de club: **Ion Cosma şi Dinamo I devenind liderii ai cursei.**

Clasament individual: 1. **Ion Cosma** (Dinamo I) 4h 20:07, 2. Gabriel Moiceanu (Dinamo I), 3. Walter Ziegler (Dinamo II), 4. Gheorghe Suciu (Dinamo II), 5. Constantin Ciocan (Dinamo I) — acelaşi timp; 6. Andras Devai (Spartacus) 4h20:40; 7. Ştefan Simion (Olimpia), 8. Ludovic Zanoni (Dinamo II), 9. Nicolae Ciumeti (Dinamo I) — împreună cu alţi peste 50 de alergători, acelaşi timp.

Pe echipe conduce **Dinamo I**, urmată de Dinamo II, Spartacus Budapesta etc.

Marţi se desfăşoară etapa a II-a: Braşov — Sf. Gheorghe — Miercurea Ciuc — Odorhei (148 km).

HRISTACHE NAUM

BAZINUL DE ÎNOT DE LA PALATUL PIONIERILOR ÎŞI DESCHIDE PORŢILE...

Porţile bazinului de înot de la Palatul pionierilor se vor deschide oficial în ziua de 20 iunie, cu ocazia inaugurării primei serii a cursului de iniţiere în nataţie. Cursul este rezervat copiilor între 5 şi 14 ani. Relaţii suplimentare la tel. 14.17.58 sau 14.78.74, zilnic, între orele 9—13 şi 17—20.

Ecourile unei frumoase victorii

DECLARAŢII DESPRE VICTORIA CARE SITUEAZA DEFINITIV „CUPA CAMPIONILOR EUROPENI" LA BUCUREŞTI: PIERRE LACROIX, PIERRE FONDECAVE, ALEXANDRU TEOFILOVICI, NICOLAE PĂDUREANU, PAUL IORDACHESCU

„Duel" aerian între înaintări. Fază din meciul Dinamo Bucureşti — S. U. Agen (18—0)
Foto: Aurel Neagu

Excelenta performanţă obţinută duminică dimineaţa de rugbiştii de la *Dinamo Bucureşti* face, firesc, obiectul a numeroase comentarii, printre care pe prim plan se situează cele ale specialiştilor prezenţi ca şi ale participanţilor direcţi. Avantajul de 12 puncte cu care abordau partida jucătorii de la *S.U. Agen* părea nerecuperabil. Pe de o parte — valoarea, forţa de joc a campionilor Franţei pe anul 1966, pe de altă parte unele scăderi de formă manifestate de gazde în ultima vreme. Apoi, perspectivele disputării meciului pe un teren moale, fapt care, se ştie, a fost decisiv în partida-tur de la Agen: masivitatea oaspeţilor constituia un atu de prim rang în asemenea condiţii. Iar despre experienţa lor competiţională, ca şi despre faptul că cinci din opt înaintaşi sînt apreciaţi, fără exagerare, printre cei mai buni din Europa, nici nu mai amintim decît în treacăt... Şi totuşi, exemplara dîrzenie a XV-lui antrenat de *D. Ionescu* a răsturnat calculele hîrtiei şi, mai mult încă, ne-a oferit satisfacţia unei victorii frumoase, curate, poate anunţătoare a revirimentului din rugbiul românesc. Iată, spre mai bună redare a atributelor partidei, cîteva declaraţii culese după meci.

Pierre Lacroix, căpitanul echipei *Sporting Union Agen*, fost căpitan al echipei Franţei: **„Jos pălăria! Dinamo a fost mult mai bună astăzi... O formaţie cu joc complet, un pachet de înaintaşi surprinzător de rezistent, o linie de treisferturi care a decis concretizarea superiorităţii. Cred că nici prezenţa lui** *Dehez* n-ar fi avut vreo influenţă asupra rezultatului final. Felicitări!"

Pierre Fondecave, conducătorul delegaţiei rugbiştilor agenezi: „Am fost pur şi simplu surprinşi de jocul gazdelor. Este un eşec fără precedent al puternicei noastre înaintări, dar victoria este cert meritată. Menţionez că arbitrajul, deşi mai larg decît în Franţa, a fost fără cusur. Ne-ar face mare plăcere să

(Continuare în pag. 2—3)

O FOTOGRAFIE CARE S-A LĂSAT MULT TIMP AŞTEPTATĂ

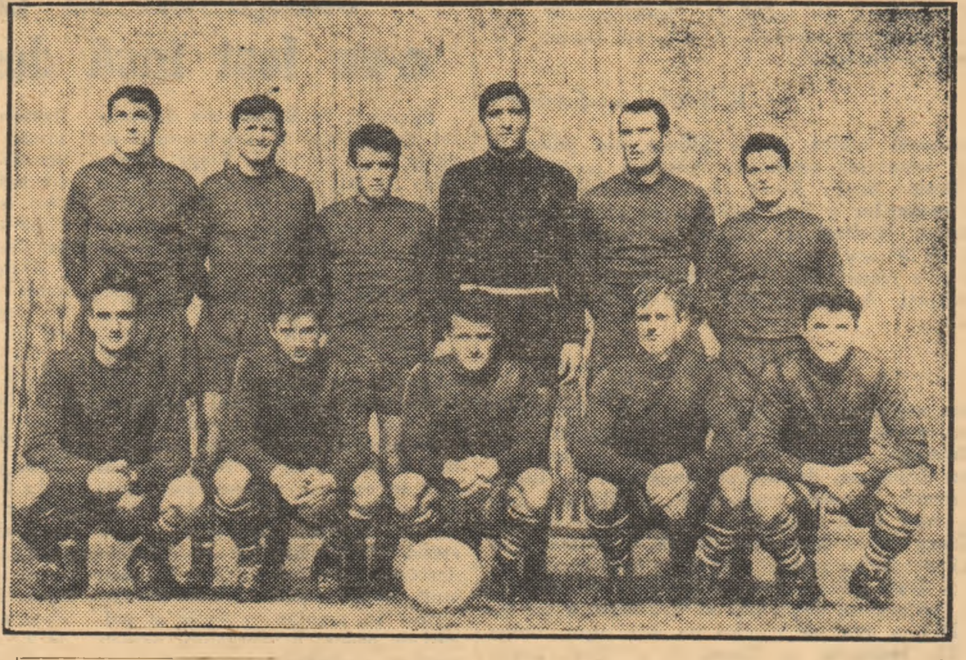

În fine, 11-le feroviar a depăşit toate obstacolele ivite de-a lungul celor 26 de etape şi şi-a văzut împlinit visul: **cucerirea titlului de campioană naţională.** Ni s-a răpit un subiect care tindea să devină tradiţional la fiecare început de sezon fotbalistic: „Va cuceri Rapidul anul acesta titlul de campioană?" Şi, iată că avem prilejul să-i felicităm din toată inima pe noii performeri.

De la stînga la dreapta (în picioare): Lupescu, Motroc, Codreanu, Răducanu, C. Dan, Dinu; **jos:** Năsturescu, Dumitriu, Ion Ionescu, Jamaischi, Greavu (căpitanul echipei).

Rînduri la sfîrşitul unei ediţii de campionat

S-a pus punct şi ediţiei a 49-a a campionatului categoriei A. Pe lista de onoare a primei categorii şi-a înscris numele o nouă formaţie campioană: RAPID BUCUREŞTI.

Izbînda fotbaliştilor giuleşteni — după aproape o jumătate de secol de încercări! — a fost sărbătorită cu un entuziasm fără margini. Cei mai zeloşi dintre susţinători s-au ţinut de promisiune, parcurgînd „per pedes apostolorum" distanţa Ploieşti—Bucureşti. Sacrificiu, devotament, dar parcă şi... un mic simbol al suferinţei îndurate de ei şi în această ediţie. Marşul triumfului îl cunoştea însă (tot simbolic) vestita Cale a Griviţei: numeroşi suporteri din vecinătatea Giuleştiului se scurgeau dinspre Podul Grant spre Gara de Nord, făcînd „joncţiunea" cu cei care însoţiseră echipa la Ploieşti şi care acum erau aduşi „acasă" pe calea ferată. Plouaţi, răguşiţi, dar, în sfîrşit, fericiţi... În faţa Hotelului Nord, la mica agapă a „idolilor", a fost — păstrînd, fireşte, proporţiile — aproape la fel ca în acea neuitată seară a finalei campionatului mondial, cînd la Royal Garden Hotel erau sărbătoriţi băieţii lui Ramsey. (Şi Anglia, ţara fotbalului, a aşteptat zeci de ani acel succes de răsunet). Precum Ball, Bobby Charlton, Hurst, Hunt şi Peeters, erau duşi pe umeri, acum, *Dumitriu*, *Greavu*, *C. Dan* şi toţi ceilalţi purtători ai tricourilor alb-vişinii.

Nu ne-am propus aici să facem o analiză profundă a evoluţiei rapidiştilor în campionatul abia încheiat. Dar o încercare de a schiţa organizarea jocului lor ne trimite la următoarea formulă: 1—4—2—4 (în situaţiile de atac), 1—4—4—2 (în momentele de apărare). Rolul celor doi căruţaşi care au pendulat pe o mare zonă a terenului l-au jucat *Codreanu* şi *Năsturescu.* Amîndoi au depus un volum

G. NICOLAESCU

(Continuare în pag. a 3-a)

CUPA DE VARĂ, LA FOTBAL

În scopul prelungirii activităţii în timpul verii, Federaţia română de fotbal, în colaborare cu Întreprinderea Loto-Pronosport şi comisiile regionale de fotbal, organizează competiţia dotată cu „Cupa de vară".

La această competiţie participă 56 de echipe, împărţite în 14 serii. Meciurile se vor disputa la datele de 25 iunie, 2, 9, 16, 23 şi 30 iulie, sistem turneu simplu (fiecare echipă va juca contra fiecărei formaţii din seria respectivă). Echipele pot utiliza un număr de 22 de jucători.

Printre participantele la „Cupa de vară" se află Chimia Suceava (seria I), Flacăra Moreni, Poiana Cîmpina (a III-a), Oţelul Galaţi, Progresul Brăila (a IV-a), Dinamo Victoria Bucureşti, Metalurgistul Bucureşti (a VI-a), A. S. Cugir, Minerul Lupeni, Metalul Hunedoara (a VIII-a), C.F.R. Timişoara, C.F.R. Arad, C.S.M. Reşiţa, Vagonul Arad (a IX-a). Crişul Oradea (a X-a), Clujeana, Industria sîrmei C. Turzii (a XI-a).

Mîine

în sala Dinamo:

ROMÂNIA—ANGLIA LA HALTERE

Mîine, cu începere de la ora 18, sala Dinamo din Capitală va găzdui întîlnirea internaţională de haltere dintre reprezentativele României şi Angliei.

Echipa României este alcătuită din (în ordinea categoriilor): *Z. Fiat, A. Toma, D. Niculescu, F. Balaş, M. Cristea, Gh. Teleman* şi *Gh. Mincu* (amănunte despre echipa engleză, în pag. IV).

În fotografie, *Gh. Mincu*, unul din componenţii echipei noastre, favorit la categoria grea.

BOX

Meciuri echilibrate în „zona" de la Galați

In reuniunea finală a „zonei" de box de la Galați am fost martorii unor întîlniri echilibrate, dintre care unele de o bună valoare tehnico-tactică. Cat. semi-muscă: *Marin Lumezeanu* (Buc.) b.p. Florin Lucaci (Oradea). Mai tehnic, bucureșteanul a obținut decizia în unanimitate. Cat. muscă: *Carol Pop* (Buc.) b.p. Irinel Pop (Reșița). Dinamovistul a cîștigat fiecare repriză, iar în ultima și-a adus adversarul în situația de groggy. Cat. cocoș: *Iulian Lungu* (Buc.) b.p. Nic. Constantin (Oradea). Cat. pană: *Aurel Iliescu* (Buc.) b.p. Osman Kenan (Constanța). În repriza a treia constănțeanul a fost trimis la podea pentru opt secunde. Cat. semi-ușoară: *Constantin Negoescu* (Buc.) învinge ab. III Gh. Anton (Constanța). După primele șase minute situația era egală. În ultima, însă, Negoescu a atacat dezlănțuit și l-a obligat pe Anton să abandoneze.

Cat. ușoară: *Tudose Voicu* (Buc.) b.p. C. Stan (Buc.). Cel mai frumos meci al galei. S-au schimbat lovituri multe și variate. Elevul antrenorului Gh. Preda (Voința) a arătat frumoase calități care, șlefuite în continuare, vor face din Stan un pugilist valoros. Tudose Voicu a boxat atent, a atacat la momentul oportun și datorită forței sale în lovituri a obținut pînă la urmă decizia. Cat. mijlocie ușoară: *C-tin Ghiță* (Buc.) învinge ab. II C-tin Filipescu (Buc.). Cat. mijlocie-mică: *Emil Constantinescu* (Craiova) b.p. Nic. Enciu (Buc). S-au schimbat lovituri foarte tari. Mult mai tehnic olteanul a cîștigat de justețe.

Cat. mijlocie: *C-tin Cojocaru* (Orașul Gh. Gheorghiu-Dej) învinge ab. II Gh. Maidan (Cîmpulung Muscel). Cat. semi-grea: *Iancu Anghel* (Buc.) b.p. Vasile Marinescu (Buc.). Cat. grea: *Traian Cîrcioran* (Ciudanovița) b.k.o. I Florian Dudea (Cîmpia Turzii). Invingătorul trebuia descalificat deoarece a lovit după comanda break! In general, arbitrajele au fost bune remarcîndu-se în special: *Emil Sava* (Brașov), *Ion Ștefan* (Galați) și *David Oprișan* (București).

P. IOVAN

HALTERE

Cupa „Mării Negre"

CONSTANȚA, 12 (prin telefon). — Prima ediție a „Cupei Mării Negre" la haltere rezervată juniorilor a revenit echipei bulgare Dobrudjea Tolbuhin. Cu acest prilej, tînărul halterofil român **T. Apostol** (Progresul Buc.) a stabilit un nou record republican de juniori (cat. 60 kg.) la procedeul smuls: 92,5 kg. Iată cîștigătorii în ordinea categoriilor: **E. Dobrev** (Dobrudjea Tolbuhin) 217,5 kg; **T. Apostol** (Progresul Buc.) 280 kg; **I. Habot** (S.N.M. Constanța) 290 kg; **Nedealtov** (Dobrudjea Tolbuhin) 265 kg; **N. Dimitrov** (Dobrudjea Tolbuhin) 335 kg; **C. Radu** (S.N.M. Constanța) 255 kg. La cat. grea nu au fost concurenți.

C. POPA — coresp. principal

NATAȚIE

Progresul copiilor este o realitate

- **CÎTEVA REZULTATE LA NIVELUL CELOR MAI BUNE PERFORMANȚE (DE COPII) DIN S.U.A.**
- **ANCA ANDREI 1:11,0 (100 M SPATE) ȘI 2:35,9 (200 M SPATE) LA REȘIȚA**

Activitatea tinerilor noștri înotători este în permanent crescendo și de la o săptămînă la alta sîntem puși în situația (extrem de plăcută) de a efectua noi și noi modificări în tabelele de recorduri republicane. Saltul oarecum lent, dar constant, pe care sportivii fruntași l-au făcut în ultima vreme vine parcă să ne anunțe, la acest început de sezon, o recoltă destul de frumoasă. Rezultatele actuale ale înotătorilor trebuie evident corelate cu perioada de pregătire în care aceștia se află, cînd accentul orelor de antrenament mai cade încă, în multe secții, pe acumulări cantitative.

Și la sfîrșitul săptămînii trecute am fost martorii unor performanțe meritorii. În afara celor 13 noi recorduri ale țării am notat și alte cîteva rezultate de bună valoare pentru perioada respectivă. **Cristina Balaban** și-a pregătit viitoarele probe favorite (100 m și 200 m spate) cu un 1:05,6 la 100 m liber și 2:43,3 la 200 m mixt. În continuu progres, **Vlad Belea** (1:05,7 la 100 m delfin și 5:17,9 la 400 m mixt), **Georgeta Cerbeanu** (1:13,6 la 100 m și 2:47,3 la 200 m delfin), **M. Rău** (1:07,4 la 100 m delfin), **Agneta Șterner** (2:46,8 la 200 m delfin), ca si **Eda Schuller** (1:08,2) sau **Mara Hahanu** (1:09,3) la 100 m liber s-au detașat în întrecerile juniorilor.

Cele mai mari satisfacții însă ni le-au oferit rezultatele copiilor, printre care unele de o valoare deosebită. ANCA GROZA (11 ani) — antrenor **Magda Negrea** cu 5:39,2 la 400 m liber, ANCA POP (10 ani) — antrenor **I. Enăceanu** cu 1:27,5 la 100 m spate și 1:27,2 la 100 m delfin sau ANCA MIHĂESCU (12 ani) — antrenor **Cr. Vlăduță** cu 1:30,1 au realizat „cronometre" la nivelul celor mai bune performanțe înregistrate de copiii de aceeași vîrstă din S.U.A. Merită a mai fi subliniați și timpii realizați de **Liliana Burlacu** (1:26,3 și 3:10,4 la 100 m și 200 m bras). **T. Nuțeanu** (34,8 și 1:19,2) și **Gh. Lupu** (34,9 și 1:21,5) la 100 m și 200 m spate, **A. Covaci** 31,6 la 50 m liber, **T. Nicolae** 1:14,7 — 100 m liber și 1:20,8 — 100 m delfin, **Angela Anton** 1:23,6 — 100 m delfin, **A. Tîmpu** (1:29,0) și **G. Popovici** (1:29,4) la 100 m bras, **E. Hempel** (3:00,3) și **A. Manolescu** (3:00,8) la 200 m bras sau **Ad. Spinea** (5:08,2), **Al. Preda** (5:09,0) și **V. Pleșca** (5:09,8) la 400 m liber.

Și de la Reșița, corespondentul nostru **A. Rudeanu** ne-a transmis cîteva rezultate demne de a fi luate în considerație: ANCA ANDREI 1:11,0 la 100 m și 2:35,9 la 200 m spate — noi recorduri de junioare (bazin de 25 m), E. ALMER 1:08,1 la 100 m delfin — nou record de copii, **H. Schier** 57,1 — 100 m liber, **Dorina Mezinca** 2:49,7 — 200 m mixt și 2:46,3 — 200 m spate, **Monica Horvat** 2:50,4 — 200 m mixt, **M. Hohoiu** 1:08,0 — 100 m spate și **Z. Giurasa** 1:04,0 — 100 m spate.

FO

Rînduri la sfîrșitul u

(Urmare din pag. 1)

de muncă impresionant (mai mulți ani în șir) din care cauză unele scăderi de randament în jumătatea a doua a întrecerii apar firești. Indeosebi la Codreanu, un jucător mai firav și lipsit de forță, calitate fizică de bază. Mai putem remarca că linia de fundași a Rapidului a acționat pe principiul „acoperirii", că feroviarii au avut în formație un coordonator de clasă, în persoana lui *Dumitriu*. Cum spuneam, în rîndurile de față nu urmărim o analiză detaliată. Este totuși de presupus că — în scopul unei bune reprezentări a fotbalului românesc în „Cupa campionilor europeni" — antrenorii *Valentin Stănescu* și *Victor Stănculescu* vor aduce oarecari retușuri ideii de joc, venind, poate, cu ceva nou, mai potrivit cu *posibilitățile actuale* ale echipei și, mai ales, cu cerințele.

★

Ce se poate spune, tot în puține cuvinte, despre urmăritorii liderului? In pofida finișului puternic, *dinamoviștii bucureșteni* n-au reușit, în final, decît să refacă din handicap. Motivul eșecului? Lipsa oricărei stabilități în formula atacului, precum și o oarecare rigiditate în îndeplinirea concepției de joc: „beton" fluid, cu contraatac ca act reflex. Abia în ultimele evoluții echipa a încercat executarea mai elastică, mai creatoare a „partiturii". Și nu întîmplător, în fața acțiunilor mai variate, bazate pe mai multă imaginație în liniile mijlocașilor și înaintașilor, adversarii dinamoviștilor din ultimele etape s-au găsit în fața

unor problem

In sfîrșit, t
tru comporta
„provincialelo
și *Farul Co*
trecutul camp
rămînerea pri
categorie. Mu
seriozitate, ia
Cosmoc și *Vi*
les roadele a
chipele lor l
oară a clasar

Oblemenco

O dată cu c
și întrecerea
ta titlul a
tate — tînăr
sității Craiov
care a înscris
12 în retur (f
ceeași perioa
de I. Ionescu
cele 17 a fo
El este urma
16 GOLURI
1 penalti;
15 GOLURI:
4 pen.;
14 GOLURI
tești) — 1 pe
13 GOLURI
cu (Farul);
12 GO RI
11 GOLURI
Tim.), Frăți
Cuperman (C
10 GOLURI
2 pen.;
9 GOLURI:
Ivansuc (Uni
8 GOLURI:
(Univ. Cluj)
7 GOLURI:
Haidu (Dinan
6 GOLURI:
(Steagul roșu
nolache (Far
Tr. Popescu
Craiova);
5 GOLURI:
(Steaua), Tu
(Steaua), Ma
(U.T.A.), Olo
namo Pitești
O. Popescu (I
lescu (C.S.M
4 GOLURI:
Ionescu (Ji
Kallo (Farul
Tim.), Pîrcăl
cula (Steagu
nica Tim.), T
Nunweiller
3 GOLURI
Năftănăilă (S
(Politehnica
Năsturescu (
— 3 pen., D
ter (Politehn

S. C. K duminic

La sfîrș
așteptată s
mație vest-
ruhe, care
liga" (prim
R. F. a Ge
urmează
meci de
reprezentat
pentru joc
campionatu
lotului rep
nia lui S.
puta dumi
August", c
17,30.

C

Duminică
iat una din
diții ale
fotbal
Ca în fi
ceasta în s
rile Pronos
In scopu
fotbalistice
lor partici
pregătească
derația ro
borare cu
consiliile r
Ploiești,
București,
nat Crișan
zează CUP
cepe la 25
Firește,
cuprinde
ționale s
tante din
finala Cup
Dăm mai
lui Pronos
a. c.: I:
pionat eur
cău—Sider
căra More
Oltul Rm
Neamț; V
rad; VI:
Tg. Mure
Minerul
sîrmei Cî
Mare: I
Foggia—Pi

RUGBI

Ecourile unei frumoase victorii

(Urmare din pag. 1)

lărgim contactele cu echipe românești în general, cu *Dinamo București* în special. Trebuie să vă spun că la noi, în Franța, formațiile din țara dumneavoastră se bucură de un renume binemeritat, mai ales ca urmare a meciurilor din ultimii ani. Ideea amplificării contactelor rugbistice dintre cluburile franceze și românești este unanim considerată drept bună. Jocul prestat de dumneavoastră constituie o bună propagandă pentru acest sport atît de iubit la noi..."

Prof. *Alexandru Teofilovici*, maestru emerit al sportului, antrenor federal: „Este o victorie a rugbiului de calitate, iar maniera de joc a sportivilor dinamoviști a avut drept consecință rezultatul net favorabil. Se poate vorbi, pe plan tehnico-tactic, de valoarea celor două compartimente dinamoviste. Inaintarea (remarc pe *Tuțuianu* în tușe și pe *Iordăchescu* la talonaj) a furnizat baloane bune, mai ales dacă ținem cont de puternicul pachet de înaintași agenezi, iar liniile dinapoi beneficiau de o inspirată pereche de mijlocași care au fructificat foarte bine. Îmbucurător este faptul că s-au realizat trei încercări în fața unei echipe ca *S.U. Agen*. Este poate prima evoluție a echipei *Dinamo* în care tactica a fost perfect aleasă în condițiile unui meci cu miză mare, în funcție de condițiile concrete de joc. Dinamoviștii și-au pus de data aceasta foarte bine în valoare calitatea principală — viteza.

Este de remarcat, de asemenea, moralul cu care s-a abordat această partidă trăgîndu-se concluzia că puterea de luptă îți dă posibilitatea de a folosi integral potențialul tehnic, tactic și fizic".

Cred că numai oboseala, psihică în special, datorată sezonului competițional neîntrerupt, septembrie—iunie, a făcut ca *S.U. Agen* să nu arate mai mult din frumusețea rugbiului pe care-l practică de obicei".

Prof. *Nicolae Pădureanu*, antrenor emerit: „Nu credeam că *Dinamo* va dovedi asemenea resurse morale. Pregătirea foarte bună a echipei s-a dovedit însă o realitate și sub acest aspect. O remarcă specială pentru disciplina tactică manifestată în teren, respectată cu perseverență, cu merite speciale pentru *Iordăchescu* și *Leonte*. Este izvorul ritmului ridicat de joc, prezent permanent, în care s-au încadrat toți jucătorii. Unele evidențieri sub acest aspect: *Tuțuianu*, *Zlătoianu*, *Dragomir*, *Giugiuc*, *Nica*, *Coravu* și plăcut surprinzătorul *Ene*. În încheiere, ca fost taloner, o remarcă specială pentru talonajul reușit de *Iordăchescu* chiar în condițiile în care grămada dinamovistă, inferioară prin accidentările suferite de unii jucători și chiar inițial prin superioritatea francezilor, era împinsă. E un lucru rar văzut în rugbi, iar cînd îl ai în față pe Malbet, taloner în lotul cu care Franța pleacă în Africa de Sud, performanța își mărește enorm valoarea. Aș vrea să-i văd așa în continuare pe dinamoviști..."

Paul Iordăchescu, maestru emerit al sportului, căpitanul echipei *Dinamo București*: „Sîntem extrem de fericiți. E munca noastră de ani de zile, concepția care ne-a adus pînă acum mai puține bucurii decît... necazuri pe plan sportiv. Am reușit, și în acest moment fericit aducem mulțumiri în primul rînd celor care ne-au susținut de pe margine..."

Surpriză în restanțele categoriei A:

FARUL — STEAUA 9-8!

Duminică au avut loc în Capitală și în țară o serie de meciuri restanță din campionatul categoriei A la rugbi.

Cel mai interesant meci s-a desfășurat la Constanța, unde **Farul** a jucat cu **Steaua**. După o partidă epuizantă, echipa constănțeană a reușit să termine în avantaj, la limită, cu 9—8 (0—0). Rugbiștii de la Farul au meritat victoria, fiind superiori mai ales în grămadă. Au înscris **Marin Pompiliu** (o încercare) și **Celea** (două lovituri de pedeapsă) pentru Farul, respectiv **Băltărețu** (o încercare transformată de **Penciu**) și **Mateescu** (droap). A arbitrat corect **D. Dumitrescu** — București.

E. Petre, corespondent

La Petroșeni, echipa locală **Știința** n-a putut să valorifice avantajul terenului, pierzînd partida cu **Grivița Roșie**. Scor: 5—11 (5—11). Tehnica superioară a oaspeților a fost hotărîtoare pentru obținerea victoriei. Realizatori: **Dreșa** (o încercare transformată de Iliescu) pentru gazde, **Irimescu** (două încercări și o transformare) și **Țibuleac** (o încercare) pentru oaspeți. A condus bine **Fl. Tudorache** — București.

T. Cornea, corespondent

În mare vervă de joc rugbiștii de la **Rulmentul Bîrlad** au terminat victorioși, la scor, meciul cu **Gloria București**: 25—6 (16—0). A fost un meci cu multe faze frumoase, desfășurate îndeosebi de liniile de treisferturi. Victoria rugbiștilor bîrlădeni este meritată, chiar și la acest scor de proporții. Au înscris: **Manea** (două încercări), **Roșca** (o încercare și o lovitură de picior căzută), **Brăiescu** (trei încercări), **Florescu** și **Duță** (cîte o transformare), respectiv **Popescu** (o lovitură de pedeapsă) și **Crăciunescu** (o încercare). Deși a avut de condus un meci ușor, totuși arbitrul **Cl. Horovitz** — București a făcut multe greșeli, printre care și aceea a anulării unei încercări realizate de **Țopa** (Rulmentul) în ultimul minut de joc.

E. Solomon, corespondent

În Capitală, **Progresul** a primit replica formației **Politehnica Iași**. Meciul a stat tot timpul sub semnul echilibrului valoric și se părea că se va încheia cu un echitabil rezultat de egalitate. Dar, în ultimele secunde Progresul a reușit să concretizeze și să cîștige partida cu 3—0!

★

Lidera seriei I a campionatului categoriei B la rugbi, **Universitatea Timișoara**, a susținut un turneu de două meciuri în Iugoslavia.

În primul meci, rugbiștii timișoreni au jucat cu **Nada Split**, campioana țării, în fața căreia au pierdut cu 18—9. În al doilea meci Universitatea Timișoara a obținut victoria cu 21—8, adversară fiindu-i formația **Dynamo Pancevo** (locul secund în campionatul iugoslav).

P. Arcan, coresp. principal

După meciul susținut duminică în „Cupa campionilor europeni", în compania formației Dinamo București, rugbiștii de la S. U. Agen s-au deplasat la Constanța. Aici sportivii francezi vor întîlni, în cursul acestei după-amiezi, echipa locală Farul, una din formațiile fruntașe ale rugbiului nostru. Meciul are un caracter amical. Dat fiind forma bună în care se află rugbiștii de la Farul, învingători — duminică — asupra XV-lui Steaua, interesul pentru acest meci este cu totul deosebit.

MOTO

Campionii la motocros n-au fost încă desemnați!...

Duminică, la Brașov, s-a desfășurat ultima etapă a campionatului republican de motocros. Etapa nu și-a atins în întregime scopul, deși am asistat la lupte dîrze între principalii pretendenți la primele locuri în clasament și cu finaluri de manșe de-a dreptul dramatice, deoarece ea s-a caracterizat printr-o slabă organizare și pentru că s-a amînat cu 48 de ore decernarea titlurilor de campioni pe anul 1967 datorită unei contestații (după părerea noastră nejustificată) care a făcut doar să încurce lucrurile.

Organizarea a lăsat de dorit din mai multe puncte de vedere și mai ales în ceea ce privește asigurarea ordinei pe traseu. Numeroși spectatori au traversat traseul în timpul curselor, stînjenind în mod evident desfășurarea întrecerilor. Ba mai mult, cîteva elemente certate cu disciplina au aruncat cu pietre și bulgări de pămînt în alergătorii oaspeți care au „îndrăznit" să-i întreacă pe sportivii brașoveni, pretendenți și ei la primul loc. Aceste manifestări huliganice puteau provoca accidente cu urmări dintre cele mai grave pentru sportivi. În această privință federația trebuie să ia măsuri foarte grabnice care să ducă la stîrpirea pe viitor a unor asemenea acte cu totul reprobabile.

Arătam mai sus că, deși campionatul s-a încheiat, totuși tricourile de campioni n-au fost îmbrăcate de cei în drept. Să explicăm.

Așa cum arătam sîmbătă, înaintea ultimei etape, la fiecare clasă erau cîte doi candidați cu șanse mari la victorie: PAXINO și DOVIDS la 250 cmc, PUIU și SEILER la 500 cmc, HUSZAR și SZINTE la 300 cmc.

La 2 clase (250 și 300 cmc) n-au existat probleme, deoarece învingătorii ultimei etape — PAXINO și HUSZAR și-au confirmat pozițiile de lideri ai clasamentului general. La clasa 500 cmc brașoveanul Ovidiu Puiu a cîștigat etapa cu un avans de 9,1 sec., înaintea lui Ervin Seiler, insuficient însă pentru a-și apropia titlul deoarece lui Seiler i-a mai rămas „o zestre" de 41,7 sec. acumulată în etapele anterioare. La încheierea etapei O. Puiu a contestat valabilitatea clasamentului întocmit, iar juriul a hotărît să amîne decernarea titlurilor de campioni pînă la judecarea contestației. Iată acum, clasamentele ultimei etape: *250 cmc:* 1. P. PAXINO (Steaua) 8 p., 2. Cr. Dovids (Metalul) 6 p, 3. O. Stefani (St. r. Brașov) 4 p; *500 cmc: O. PUIU* (St. r. Brașov) 8 p, 2. E. Seiler (Metalul) 6 p, 3. E. Kerestes (Steaua) 4 p; *300 cmc: E. HUSZAR* (Steaua) 8 p, 2. Al. Paliev (Poiana) 6 p, 3. Fr. Szinte (St. r. Brașov) 4 p.

I. DUMITRESCU

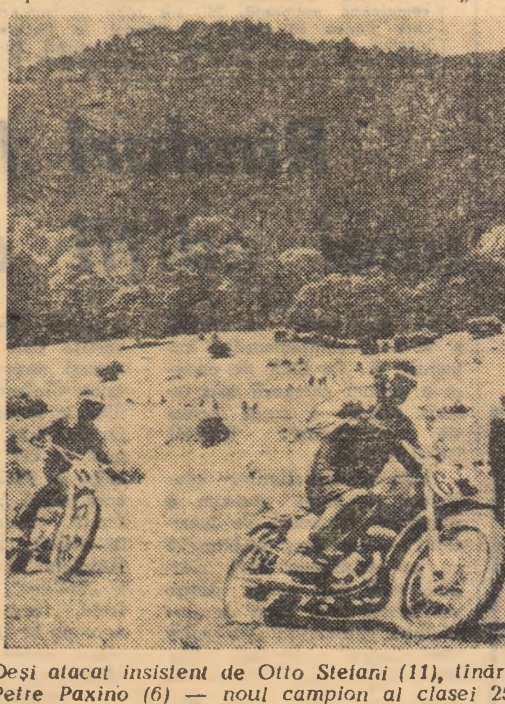

Deși atacat insistent de Otto Stefani (11), tînărul Petre Paxino (6) — noul campion al clasei 250 cmc — a reușit să-și mențină primul loc.

Foto: Șt. Ciotloș

BAL

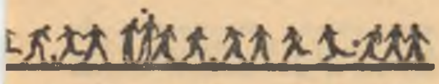

iţii de campionat

ezolvat.
că pen-
diţie a
Craiova
are în
deviză
primă
pere şi
Robert
au cu-
l cu e-
superi-
a unor

garnituri (Steaua, Steagul roşu, Petrolul) alcătuite din nume ceva mai sonore...

O satisfacţie în plus pentru Robert Cosmoc: înaintaşul său central, *Oblemenco*, a încheiat pe primul loc în clasamentul golgeterilor, justificînd şi prin aceasta introducerea sa în lotul lărgit pentru meciul cu reprezentativa Italiei. Calităţile cu care este înzestrat tînărul jucător craiovean îl anunţă capabil de noi progrese...

---

rul campionatului 1966–1967

încheiat
ul aces-
neaştep-
Univer-
MENCO,
tre care
te în a-
ea şi 2
l dintre
penalti.
eaua) —
apid) —
mo Pi-
ul), Ian-
(Ra);
litehnica
ureşti),
n. ;
rolul) —
ogresul),
Adam
.S.M.S.),
), **Gane**
ul), Ma-
gresul),
(Univ.
.), **Soo**
nstantin
, **Chivu**
an (Di-
l roşu),
, **Lupu-**
luj), **V.**
(Jiul),
tehnica
.), **Ne-**
Politeh-
2 pen.,
ureşti).
roşu),
ormani
teaua),
(Farul)
Lere-
., **Ilie**

Stelian (Dinamo Piteşti), **Oprea** (Univ. Cluj) ;

2 GOLURI : **Ene II** (Dinamo Bucureşti) — 1 pen., **Ivan** (Univ. Craiova), **Dobrin** (Dinamo Piteşti), **Circiumărescu** (Univ. Craiova), **D. Popescu** (Steaua), **Eftimie** (Dinamo Piteşti), **Mihăilescu II** (Univ. Craiova). **Mihăilă** (Politehnica Tim.), **I. Popescu** (Dinamo Piteşti), **Crăciun** (Jiul), — 1 pen., **Jamaischi** (Rapid), **Deleanu** (C.S.M.S.) — 1 pen., **Mustăţea** (Univ. Cluj), **Alecu** (Steagul roşu), **Ivăncescu** (Steagul roşu) — 1 pen., **Moţ** (U.T.A.), **Ştefănescu** (C.S.M.S.), **C. Radu** (Dinamo Piteşti), **Codreanu** (Rapid), **Vornicu** (C.S.M.S.), **Kraus** (Rapid), **Pescaru** (Steagul roşu), **Dragomir** (Petrolul), **Szabo** (Univ. Cluj), **Şoangher** (Progresul), **Stănescu** (Univ. Craiova), **Jac** (U.T.A.). **Axente** (U.T.A.), **Creiniceanu** (Steaua), **Petrovici** (Politehnica Tim.), **Şchiopu** (U.T.A.) ;

1 GOL : **Gherghell** (Dinamo Buc.), **Mafteuţă** (Progresul). **Marica** (Dinamo Buc.), **Ciucu** (Progresul), **Plugaru** (Univ. Craiova), **V. Popescu** (Progresul), **Niţă** (Univ. Craiova), **Neacsu** (Progresul), **Pleşa** (Farul), **Ţircovnicu** (Dinamo Piteşti), **Pantea** (Steaua), **David** (Dinamo Piteşti), **Dincuţă** (Petrolul), **C. Ionescu** (Dinamo Piteşti), **Mocanu** (Petrolul), **Domide** (U.T.A.), **Stocker** (Jiul), **Igna** (U.T.A.), **Malschi** (C.S.M.S.), **Grizea** (Politehnica Tim.). **Huma** (C.S.M.S.), **Dinu** (Rapid), **Sătmăreanu** (Steaua). **Ioniţă III** (Steagul roşu), **Dumitrache** (Dinamo Buc.), **Deliu** (Univ. Craiova), **Peteanu** (Progresul), **Neagu** (Rapid), **Meţcaş** (U.T.A.), **Deselnicu** (Univ. Craiova). **Lupescu** (Rapid), **Bitlan** (Univ. Craiova), **Matei** (Progresul) — 1 pen., **E. Petru** (Univ. Cluj), **Prepurgel** (Dinamo Piteşti). **Marcu** (Univ. Cluj), **Negrea** (Steaua), **Sandu** (Jiul), **Selymesi** (Steagul roşu), **Mureşan** (Politehnica Tim.), **Oprişan** (Petrolul), **Naghi** (Steagul roşu), **Moldoveanu** (Petrolul), **Koszka** (Farul) ;

AUTOGOLURI : **Mihăilescu** (Univ. Craiova) pentru Dinamo Buc., **Petescu** (Steaua) pentru Dinamo Buc. ; **Gref** (Farul) pentru Progresul ; **Naghi** şi **Campo** (Steagul roşu) ambii pentru Univ. Craiova ; **Dan** (Rapid) pentru Univ. Cluj ; **Ivăncescu** (Steagul roşu) pentru Farul.

---

ncă
şti

este
for-
Karls-
ndes-
tului
oaspe
tr-un
ostru
teşte
adrul
eciul
mpa-
dis-
„23
ora

---

rile Pronosport continuă...

che-
e a-
de
a a-
rsu-
tăţii
ipe-
să-şi
Fe-
cola-
t şi
cău,
Oraş
Ba-
ani-
în-
vor
rna-
or-
sînt
su-
nie
m-
Ba-
la-
IV:
tra
A-
S.
a—
tria
aia
X
na ;

XII: Novara—Genoa; XIII : Modena—Catanzaro.

● *Plata premiilor la tragerea autoturismelor LOTO din 6 iunie 1967*

În Capitală : începînd de marţi 20 iunie 1967 prin casieriile proprii LOTO-PRONOSPORT şi aproximativ de vineri 23 iunie 1967 prin mandat poştal.

În ţară : începînd aproximativ de joi 22 iunie 1967 prin casele raionale C.E.C. şi aproximativ de sîmbătă 24 iunie 1967 prin mandat poştal.

Se reaminteşte că de regulă se achită prin mandat poştal premiile participanţilor din mediul rural, spitale, sanatorii, unităţi militare precum şi ale acelora care au jucat în altă regiune.

Premiile se pot ridica de la casieriile Loto-Pronosport şi de la Casele raionale C.E.C. pînă la data de 22 iulie 1967.

PREMIILE CONCURSULUI PRONOEXPRES NR. 23 DIN 7 IUNIE 1967

Extragerea I

Categoria a II-a : 1 variantă a 36.471 lei şi 3,5 a 11.471 lei ; categoria a III-a : 36,5 a 1.523 lei; categoria a IV-a : 225,5 a 316 lei ; categoria a V-a : 827,5 a 86 lei ; categoria a VI-a : 3.338,5 a 29 lei.

Report categoria I : 22.650 lei.

Premiul de 25.000 lei atribuit unei variante de categoria a II-a va fi tras la sorţi, miercuri 14 iunie a.c.

Extragerea a II-a

Categoria I : 2 variante a 15.124 lei ; categoria a II-a : 8,5 a 3.855 lei ; categoria a III-a : 31,5 a 1.120 lei ; categoria a IV-a : 166 a 273 lei ; categoria a V-a : 562,5 a 80 lei ; categoria a VI-a : 2.305,0 a 27 lei.

Plata premiilor la concursul Pronoexpres nr. 23 începe în Capitală de vineri 16 iunie a.c., iar în ţară de aproximativ luni 19 iunie a.c. şi se face timp de 45 de zile de la data concursului.

Rubrică redactată de Administraţia de Stat Loto-Pronosport.

ÎN CATEGORIA B

● Surpriza etapei : Siderurgistul învins pe teren propriu ! ● Oţelul Galaţi (seria I) şi Unirea Dej (seria a II-a), virtuale retrogradate ● Dinamo Bacău, ca şi promovată !

SERIA I

METALURGISTUL BUCUREŞTI — DINAMO BACĂU 1—0 (0—0). Joc de bună calitate, cu multe faze frumoase la ambele porţi — iată caracteristicile principale ale meciului disputat duminică dimineaţă pe terenul Gloria. Cu toate că punctele partidei... tentau foarte mult pe ambele formaţii, „miza" n-a influenţat totuşi calitatea jocului. Metalurgiştii au cîştigat pe merit, reuşind astfel să se menţină în categoria B.

În prima repriză, bucureştenii au avut perioade mai îndelungate de dominare, însă Georgescu (min. 25 şi 38) n-a putut înşela vigilenţa lui Ghiţă. La cealaltă poartă, Dembrovschi şi Rugiubei au ratat, în min. 31, una dintre cele mai favorabile ocazii de a deschide scorul. După pauză, am asistat la acţiuni ofensive bine concepute atît de înaintaşii metalurgişti, cît şi de cei de la Dinamo Bacău. Din nou, în min. 60, băcăuanii au prilejul să ia avantaj, însă Comănescu, de la 6 m, a trimis balonul pe lîngă poartă. După 8 minute, s-a executat o lovitură de colţ la poarta apărată de Ghiţă. Niculescu II a trimis balonul în careu şi Georgescu, cu capul, l-a prelungit în plasă : 1—0 pentru Metalurgistul. Pînă la sfîrşitul partidei jocul a fost echilibrat. Arbitrul N. CURSARU-Ploieşti a condus bine următoarele formaţii : METALURGISTUL : Niculescu I — Marin, Tudor, Cojocaru, Viciu — Dobre (min. 67 — Mateescu), Chiru — Iancu, Voinea, Georgescu, Niculescu II ; DINAMO : Ghiţă — Kis, Panait, Vătafu, Zaharia — Nedelcu, Cernat (min. 70 — Băluţă) — Comănescu. Dembrovschi, Rugiubei, Rednic. (P. V.).

SIDERURGISTUL GALAŢI — FLACĂRA MORENI 2—3 (0—1). Echipa gazdă a suferit primul eşec pe teren propriu, pierzînd astfel ultima şansă de a se confrunta, de la egal la egal, cu liderul seriei, în ultima etapă. Gazdele au jucat confuz. Puţinele faze create de gălăţeni în careul advers au fost anihilate de apărarea oaspe. S-au „remarcat" la Siderurgistul o slabă pregătire fizică şi greşeli elementare în apărare. Acestea au decis soarta meciului. Flacăra a luptat cu multă hotărîre pentru fiecare minge, şi-a organizat mai bine jocul în cîmp, a iniţiat contraatacuri soldate cu goluri. Au înscris : Stătescu (min. 51, 89) pentru Siderurgistul, Cimpeanu (min. 7, 70) şi Baicu (min. 75) pentru Flacăra. A arbitrat corect GH. DULEA-Bucureşti (S. Constantinescu — *coresp. principal*).

CEAHLĂUL P. NEAMŢ — POLITEHNICA BUCUREŞTI 1—1 (0—1). Oaspeţii au atacat de la început şi în min. 15 au înscris prin Vasilescu. Dar în continuare ei au desfăşurat un joc static, de temporizare. În schimb, Ceahlăul şi-a organizat din ce în ce mai bine jocul şi la capătul unei suite de ratări a obţinut egalarea, în min. 82, prin Meder. De menţionat că studenţii au avut în permanenţă o atitudine nesportivă faţă de arbitri. De altfel, în min. 79, Sîrbu (Politehnica) a fost eliminat pentru că a adus injurii arbitrului. Rezultatul meciului este echitabil. Trebuie spus, însă, că Ceahlăul a jucat mult mai slab decît în partida cu Siderurgistul. A arbitrat Teodor Leca-Brăila (C. Nemţeanu-*coresp.*).

CHIMIA SUCEAVA — OŢELUL GALAŢI 7—1 (3—1). Ultimul joc al sucevenilor pe teren propriu a coincis cu o victorie concludentă, datorată bunei comportări a tuturor compartimentelor şi, îndeosebi, formei excelente a înaintaşilor. Punctele au fost realizate de Roşu (min. 7, 12, 14 şi 50), Gheghe (min. 57), Teodosiu (min. 74) şi Anton (min. 83) pentru Chimia, respectiv Radu (min. 37 — dintr-o lovitură liberă). A arbitrat bine D. MACOVEI-Iaşi. (C. Alexa — *coresp. principal*).

C.F.R. PAŞCANI — METROM BRAŞOV 1—1 (0—1). Jocul a fost de slab nivel tehnic. Oaspeţii au controlat mijlocul terenului şi s-au dovedit, în general, mai activi. Ei au reuşit să deschidă scorul, chiar în primul minut, prin Selymesi. Feroviarii nu au jucat la valoarea lor, lăsînd impresia că sînt obosiţi. Ei au egalat în min. 65, prin Brîndușescu. A condus bine V. PADUREANU-Bucureşti. (C. Enea — *coresp.*).

Niculescu I reţine cu siguranţă balonul. (Fază din meciul Metalurgistul Bucureşti — Dinamo Bacău)

Foto : N. Aurel

PROGRESUL BRĂILA — DINAMO VICTORIA BUC. 2—0 (1—0). Ambele echipe au jucat fără elan. Au înscris : Magheru (autogol, min. 43) şi Cazan (min. 47). Foarte bun, arbitrajul prestat de FL. DUMITRIU-Craiova. (D. Cristache — *corespondent*).

CLASAMENT

1. Din. Bacău	25	14	6	5	43—18	34
2. Sider. Galaţi	25	13	6	6	38—22	32
3. Chim. Suceava	25	11	7	7	31—21	29
4. Politeh. Buc.	25	11	5	9	38—33	27
5. Flacăra Moreni	25	12	2	11	27—35	26
6. Din. Vict. Buc.	25	8	9	8	33—28	25
7. Ceahlăul P. N.	25	9	7	9	34—39	25
8. C.F.R. Paşcani	25	8	8	9	33—37	24
9. Metalurg. Buc.	25	9	5	11	31—32	23
10. Metrom. Bv.	25	6	10	9	33—29	22
11. Poiana Cîmpina	24	10	2	12	27—26	22
12. Prog. Brăila	25	8	6	11	28—33	22
13. Oltul Rm. V.	24	8	6	10	24—40	22
14. Oţelul Galaţi	25	4	7	14	14—41	15

ULTIMA ETAPĂ : Metrom Braşov — Progresul Brăila, Politehnica Buc. — Poiana Cîmpina, Dinamo Victoria Buc. — C.F.R. Paşcani, Oţelul Galaţi — Metalurgistul Buc., Dinamo Bacău — Siderurgistul Galaţi, Flacăra Moreni — Chimia Suceava, Oltul Rm. Vîlcea — Ceahlăul P. Neamţ.

SERIA A II-A

A.S.A. TG. MUREŞ—CLUJEANA 2—0 (1—0). Gazdele au avut tot timpul iniţiativa, punînd în repetate rînduri în pericol poarta apărată de Botiş. Dar, ca şi în ultimele evoluţii, şi de data aceasta s-au putut observa la fotbaliştii mureşeni nesiguranţă în acţiunile ofensive, prea multă grabă în situaţiile de finalizare. Subliniem încrederea acordată tînărului Lucaci — un veritabil talent — care timp de 60 de minute cît a evoluat pe aripa dreaptă în cvartetul ofensiv al A.S.A. a dovedit reale posibilităţi. Din păcate, el s-a pripit în situaţii cînd, cu mai mult calm, ar fi putut fructifica.

Replica clujenilor a fost deosebit de viguroasă şi numai barele au putut opri înscrierea a două lovituri libere executate excelent de Soos şi Stanciu în repriza secundă. În general, trebuie spus că jocul (desfăşurat într-o perfectă notă de sportivitate) a oferit numeroase faze palpitante, urmărite cu interes de cei aproximativ 12 000 de spectatori. Meciul a fost condus foarte bine de Al. Pîrvu-Bucureşti. (*I. Păuş*-coresp. principal).

MINERUL BAIA MARE—C.F.R. TIMIŞOARA 1—0 (0—0). Timişorenii au dat o replică dîrză gazdelor. Deşi s-a disputat pe un teren desfundat, meciul s-a desfăşurat într-un tempo susţinut şi a fost spectaculos, satisfăcînd pe spectatori. În această partidă cel mai mare randament l-au dat Pînzaru şi Silaghi (de la Minerul) şi Panici (de la C.F.R.). Jocul a fost echilibrat, ambele formaţii avînd perioade egale de dominare. Băimărenii, avînd un finiş mai bun şi insistînd mai mult în ultima parte a meciului, au reuşit să-şi adjudece victoria în min. 73, cînd Pînzaru a reluat mingea cu capul, la un corner executat de Sasu. În această perioadă un alt jucător al oaspeţilor, portarul Tatar, a lăsat o deosebită impresie, prin intervenţiile sale curajoase. A arbitrat excelent Gh. Popovici-Bucureşti. (*T. Tohătan*-coresp. principal).

UNIREA DEJ—C.S.M. SIBIU 1—1 (0—1). Un joc de nivel tehnic scăzut. Doar în ultimele 15 minute echipele şi-au adus aminte să joace şi... fotbal. Autorii golurilor: Comşa (min. 14) pentru C.S.M. şi Bandi (min. 77, din 11 m) pentru Unirea. În min. 86, Duca (Unirea) a fost eliminat pentru lovirea intenţionată a adversarului. Arbitrul Mircea Bădulescu-Oradea a condus foarte slab. (*A. Contrai*-coresp.).

GAZ METAN MEDIAŞ—CRIŞUL ORADEA 2—0 (1—0). Partida a fost la discreţia medieşenilor, care au dominat tot timpul. Înaintarea locală a combinat frumos, construind multe faze periculoase la poarta orădenilor. Cîteva ratări au împiedicat însă realizarea unui scor mai mare. Jucătorii Crişului, care în prima repriză s-au apărat ceva mai organizat, nu au pus în pericol decît rareori poarta localnicilor. Aceştia din urmă au avut o singură ocazie mai clară de a înscrie, ratată însă în min. 30 de Harşani. Au înscris Matei (min. 44) şi Staudt (min. 70). A arbitrat slab Z. Szecsei-Tg. Mureş. (*Z. Rîşnoveanu*-coresp.).

C.S.M. REŞIŢA—A.S. CUGIR 3—1 (0—1). După o repriză slabă, gazdele şi-au revenit şi, dominînd categoric, au marcat de trei ori prin Arnoţchi (min. 47, 53) şi Varga (min. 64), obţinînd o victorie meritată. Oaspeţii s-au apărat supranumeric cea mai mare parte a timpului. Ei au obţinut unicul punct, la un contraatac, în min. 37, prin A. Lazăr. A condus bine A. Ene-Craiova. (*I. Plăviţu*-coresp. principal).

MINERUL LUPENI—VAGONUL ARAD 3—2 (2—1). O întrecere viu disputată, cu multe faze frumoase. Localnicii şi-au mulţumit publicul printr-un joc de calitate. Mai insistenţi în fazele de finalizare, (raport de cornere 11—1 pentru Minerul) ei au obţinut o binemeritată victorie. O notă bună pentru apărarea bine organizată şi contraatacurile periculoase ale arădanilor. Au înscris : Şoptereanu (min. 23), Cărare (min. 27) şi Cotroază (min. 55) pentru Minerul, Dombrovschi (min. 12) şi Dvorjac (min. 52) pentru Vagonul. A arbitrat corect C. Bărbulescu-Bucureşti. (*I. Cotescu*-coresp.).

C.F.R. ARAD—IND. SIRMEI C. TURZII. 1—0 (1—0). Victorie meritată, ca urmare a numeroaselor faze de gol pe care şi le-au creat înaintaşii feroviari. Unicul punct a fost realizat în min. 43 de Beşcuca. Oaspeţii au avut o singură ocazie de a înscrie, în ultimul minut de joc, cînd Rădulescu — de la aproximativ 12 m — a şutat pe lîngă poarta goală. A condus bine N. Barna-Tîrnăveni. (*Şt. Iacob*-coresp. principal).

CLASAMENT

1. A.S.A. Tg. M.	25	15	6	4	40—13	36
2. Min. B. Mare	25	16	3	6	37—21	35
3. C.F.R. Tim.	25	13	4	8	43—28	30
4. C.S.M. Reşiţa	25	14	2	9	46—35	30
5. Vagonul Arad	25	13	3	9	54—25	29
6. A.S. Cugir	25	11	4	10	41—42	26
7. Gaz m. Mediaş	25	9	5	11	34—40	23
8. Crişul	25	10	2	13	36—30	22
9. Clujeana	25	8	6	11	26—35	22
10. C.S.M. Sibiu	25	9	3	13	32—38	21
11. Ind. s. C. T.	25	8	5	12	28—34	21
12. Min. Lupeni	25	8	5	12	27—49	21
13. C.F.R. Arad	25	8	4	13	25—34	20
14. Unirea Dej	25	4	6	15	24—69	14

ULTIMA ETAPĂ : A.S. Cugir — C.F.R. Arad, C.F.R. Timişoara — A.S.A. Tg. Mureş, Crişul Oradea — Minerul Lupeni, C.S.M. Sibiu — C.S.M. Reşiţa, Ind. sîrmei C. Turzii — Minerul Baia Mare, Vagonul Arad — Unirea Dej, Clujeana — Gaz metan Mediaş.

LA ZI

Nunweiller III : nota 8

Nunweiller III, căpitanul echipei Dinamo Bucureşti, a primit din partea cronicarului nostru la meciul Dinamo — U.T.A., nota 8. Dintr-o greşeală, în ziarul de ieri, el a apărut notat cu 3. Facem cuvenita rectificare.

Dinamo Bucureşti — în Iran

În cursul dimineţii de azi urmează să plece spre Teheran echipa de fotbal Dinamo Bucureşti. Sportivii români vor întreprinde, pînă la 25 iunie, un turneu de patru jocuri în Iran. Vor face deplasarea Datcu, Popa, O. Popescu, Haidu, Pîrcălab, Daniel Ene, Nunweiller IV, Dumitrache, Nuţu etc.

Poiana Cîmpina — Schwaben Augsburg 3-0 (2-0)

Duminică, spectatorii din Cîmpina au asistat la un meci de un bun nivel tehnic, spectaculos. Cei 22 de jucători au fost răsplătiţi în repetate rînduri cu aplauze. Poiana a desfăşurat un joc combinativ, în viteză, cel mai periculos atacant fiind Matei. De altfel, el este autorul a două goluri, cel de-al treilea fiind realizat de Tică. Oaspeţii au avut ocazia de a marca în min. 70, dar şutul lui Schmidt a întîlnit bara.

În lipsa arbitrilor programaţi de F.R.F.(!) partida a fost condusă de o brigadă locală avînd la centru pe G. Comănescu.

C. VÎRJOGHIE-coresp.

S-a încheiat campionatul regiunii Oltenia

Cîştigătoarele celor două serii ale campionatului regiunii Oltenia, Progresul Goicea Mică şi Minerul Motru, şi-au disputat — în trei meciuri — titlul de campioană. De fiecare dată partidele s-au terminat la egalitate : 0—0 la Motru, 1—1 la Goicea Mică şi 0—0, pe teren neutru, la Craiova. Titlul a revenit echipei din Motru, ca fiind mai tînără decît cea din Goicea Mică. Arbitrul I. Dobrin — Craiova a condus foarte slab al treilea meci, influenţînd chiar rezultatul.

ŞTEFAN GURGUI-coresp.

Pentru copiii care vor să înveţe fotbal

Asociaţia sportivă Flacăra roşie Bucureşti anunţă că pe terenul Timpuri Noi din calea Dudeşti se va deschide, cu începere de la 14 iunie a.c., un centru de pregătire şi perfecţionare la fotbal pentru copiii născuţi în anii 1951—1955. Programul începe zilnic, de la ora 9. Copiii vor avea asupra lor, pentru început, tenişi, maieu şi chiloţi de sport.

Pe pistele de atletism

● La Sacramento (S.U.A.), atletul american Ed. Burke a realizat 69,90 m (cea mai bună performanță mondială a anului) la aruncarea ciocanului. În același concurs: *220 y* — Tommie Smith 20,1; *disc* — Danek (Ceh.) 64,77 m; *înălțime* — Johnson 2.15 m; *3 000 m obst.* — Roelants (Belgia) 8:45,4; *100 y* — Turner 9,4.

● În concursul de la San Diego (S.U.A.) în care Bob Seagren a realizat 5.36 m la prăjină, a mai fost înregistrat un record mondial. Ștafeta 4 x 110 y a Universității din California de sud a reușit 39.0 (v.r. 39,6). Ron Clarke a obținut în proba de 2 mile 8:25.2 (al treilea rezultat mondial al tuturor timpurilor). Alte rezultate: greutate — Matson 20.69 m; lungime — Boston 7.78 m.

● Rezultate înregistrate la Albuquerque (S.U.A.): 880 y — Jim Ryun 1:47,2 (cel mai bun rezultat mondial al sezonului); suliță — McNabb 81.17 m; înălțime — Caruthers 2.14 m; triplusalt — Baxter 15,95 m.

● La Karl Marx-Stadt: U.R.S.S. — R.D. Germană 174—166. La masculin au cîștigat oaspeții cu 118—115 p, iar la feminin gazdele cu 61—56 p. Cîteva rezultate: *masculin*: 100 m — Egers (R.D.G.) 10,4; înălțime — Gavrilov (U.R.S.S.) 2.13 m; ștafeta 4 x 100 m (R.D.G.) 39,4; disc — Thorith (R.D.G.) 60,44 m; 400 m — Saveiuk (U.R.S.S.) 46,7; 10 000 m — Haase (R.D.G.) 28:42,2; *feminin*: 100 m — Held (R.D.G.) 11,6; 80 mg — Hoefer (R.D.G.) 10,9; greutate — Cijova (U.R.S.S.) 18,34 m.

● Titlul de campion al S.U.A. la decatlon a fost cucerit de Bill Tommey cu 7 880 p.

● Concurs internațional la Sienna (Italia): 200 m — Figuerola (Cuba) 21,1; înălțime — Azzaro (Italia) 2,05; greutate — Sorrenti (It.) 17.14 m; 5 000 m — Kozlov (U.R.S.S.) 14:03,2; 400 mg — Poirier (Fr.) 51,8; 110 mg — Duriez (Fr.) 14.0; 100 m — Figuerola 10,2; 1 500 m — Arese (It) 3:55,2; suliță — Nemeth (Ung) 81,58 m.

Balcaniada de haltere a fost aminată

Programată inițial la sfîrșitul săptămînii la Sofia, Balcaniada la haltere a fost aminată la o dată care se va fixa ulterior. În zilele de 17 și 18 iunie va avea loc la Sofia o consfătuire a reprezentanților federațiilor de haltere din țările balcanice, care vor discuta cîteva probleme legate de prima Balcaniadă de haltere.

Corespondențe speciale pentru SPORTUL POPULAR

Praga

Halterofilii englezi, în drum spre București

În drum spre București, echipa de haltere a Angliei a făcut un popas la Praga, unde a întîlnit sîmbătă reprezentativa Cehoslovaciei. Scorul întrecerii vă este cunoscut: 5—2, în favoarea gazdelor. Dar, din capul locului, trebuie să spun că scorul putea fi cu mult mai strîns sau chiar favorabil englezilor, dacă doi din componenții echipei oaspe nu ar fi ieșit din concurs din cauza ratării a trei încercări) și dacă în echipa engleză ar fi fost prezent cunoscutul halterofil de culoare Louis Martin.

Dintre rezultatele mai bune menționez cele realizate de cehoslovacul Zdrajila, care a făcut o tentativă (nereușită, din păcate) pentru doborîrea recordului mondial la smuls, și de englezii McKenzie și K. W. Chung, singurii învingători din echipa lor. Iată, de altfel, rezultatele tehnice, care pot interesa pe iubitorii sportului din România în preajma evoluției halterofililor englezi la București: *cat. 56 kg:* McKenzie (Anglia) 312.5 kg (102,5—87,5—122,5); Kuzelik (Cehoslovacia) 307,5 kg (97.5—90—120); *cat. 60 kg:* K. W. Chung (A) 322,5 kg (100—97,5—125); Lanik (C) 312,5 kg (100—92,5—120); *cat. 67,5 kg:* Henkel (C) 357,5 kg: (120—107,5—130); G. Allen (A): 195 kg (105—90 — a ratat de 3 ori la 120); *cat. 75 kg:* Kolarik (C) 402,5 kg (122.5—120—160); L. Levine (A) 367,5 kg (122,5—105—140); *cat. 82,5 kg:* Zdrajila 442,5 kg (145—125—172,5); M. Pearman (A) 407.5 kg (130—117,5—160); *cat. 90 kg:* V. Orszag (C) 427,5 kg (140—125—162.5); P Faiclough (A) 245 kg (130—115—0); *cat. grea:* Lexa (C) 460 kg (167,5—117,5—175); T. Purdue (A) 430 kg (147.5—125—157,5).

JAN SOKOL

Milano

„Revenirea“ lui Felice Gimondi

Această a 50-a ediție a „Turului Italiei“, încheiată duminică la Milano, pare să înscrie o pagină cu totul inedită în istoria ciclismului. Prin frămîntările dinainte de start, prin lupta acerbă de-a lungul celor 22 de etape, prin schimbările de lider „în serie“ la apropierea finișului, în sfîrșit — să nu încercăm a uita... — prin anularea acelei etape Udine-Tre Cime di Lavaredo, caz fără precedent în lunga cronologie a tradiționalei competiții rutiere.

Dar să dăm cuvîntul cifrelor, derulînd în viteză filmul ultimelor evenimente din „Giro“. După descalificarea lui Gimondi din poziția de lider, la Tre Cime, a urmat o nouă etapă de munte, în inima Alpilor, cu sosirea la Trento. Aci, tricoul roz al fruntașului cursei a fost îmbrăcat de Jacques Anquetil. Asul francez părea foarte aproape de realizarea țelului mult dorit, acela de a-și încheia cariera cu o ultimă victorie în „Giro“. Dar etapa următoare (Trento-Tirano) a produs o nouă lovitură de teatru. Pe primul loc a urcat din nou Felice Gimondi și francezul a rămas distanțat la mai mult de 3 minute. In sfîrșit, ultima etapă și sosirea la Milano nu fac decît să consfințească rezultatul: Gimondi termină învingător, urmat în clasamentul general de Balmamion la 3:36, Anquetil la 3:45, Adorni la 4:33, Perez Frances la 5:17, Motta la 6:21.

Pentru Felice Gimondi acest epilog încununat de succes este și un act de dreptate. „Am urcat cu picioarele mele pînă la Tre Cime...“ **declara învingătorul marii curse** „...și nu știu de ce a trebuit să fiu pedepsit tocmai eu, din pricină că alți concurenți s-au lăsat împinși la deal de prea ferventii lor admiratori!“ **Excelentul rutier italian revine acum în primul eșalon al vedetelor ciclismului, ștergînd impresia unui sezon mai slab, cel de anul trecut, după ce în 1965 își făcuse un debut strălucit în rîndul profesioniștilor, cu acea memorabilă victorie în „Turul Franței“.**

Nu putem încheia acest scurt comentariu fără a pune o întrebare care agită acum pe toți pasionații ciclismului: ce face Anquetil? Oare, după înfrîngerea din „Giro“, marele campion francez își va menține hotărîrea de a se retrage definitiv, fără a mai lua startul în „Turul Franței“? Greu de crezut că un sportiv obișnuit să culeagă victorii se va resemna să plece învins din arenă...

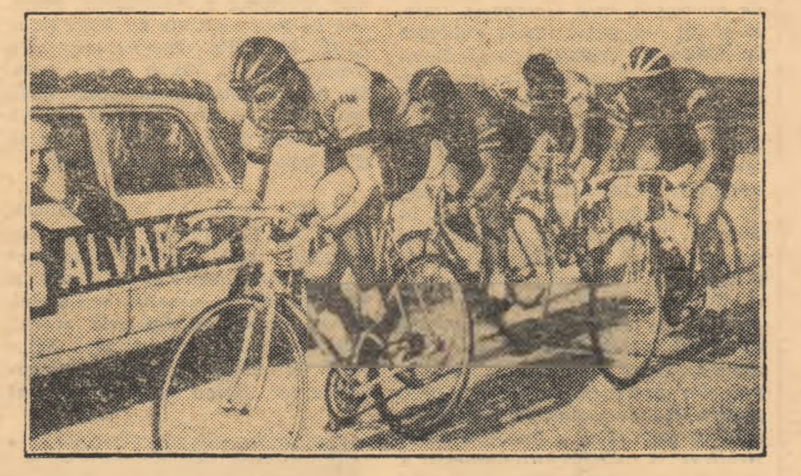

Iată-l pe Felice Gimondi conducînd plutonul

GIANNI CARLINO

Berlin

Regata Grünau '67

Regata de canotaj Grünau a intrat de mulți ani în tradiția competițiilor de mare anvergură. Această întrecere, care angrenează an de an pe cei mai buni vîslași de pe continent, constituie un „mic campionat european“.

Ediția din acest an (17—18 iunie) reunește pe pistele de apă 39 de echipaje din 10 țări. La probele feminine, de pildă, vor fi prezente toate campioanele continentului: la simplu participă primele trei clasate la C.E. de la Amsterdam: Galina Konstantinova (U.R.S.S.), Alena Krasilova-Postlova (R.S. Cehoslovacă) și Anita Kuhlke (R.D.G.). O participare valoroasă este anunțată și la întrecerile de 4 + 1 rame și vîsle! La 8 + 1, echipajul R.D. Germane, deținător al titlului de campion european, deși cu o componență nouă, se anunță favorit.

Dîrze vor fi și întrecerile masculine. La „doi fără cîrmaci“ pe lista celor înscriși se află campionii mondiali Peter Kremtz, Roland Goehler (R.D.G.) și Losert, Ebert (Austria), clasați pe locul II la „mondiale“. La 2 + 1, participarea lui Viaceslav Ivanov (U.R.S.S.), multiplu campion mondial și olimpic la simplu schif, este așteptată cu mult interes. El îl va avea ca partener pe tînărul Zass, iar ca... adversari — echipajul cehoslovac Kratky, Hellebrandt precum și cel al R.D. Germane (Haake, Bruckhändler). În proba de 4 + 1, echipajul favorit este cel al R.D. Germane, campion mondial, dar lipsa cîtorva titulari face ca lupta pentru întîietate să fie totuși deschisă, cu șanse apreciabile și pentru echipajele reprezentînd cluburile Vorwärts Rostock și Spartak Moscova. În sfîrșit, la 8 + 1, pe lîngă echipajul țării gazdă, s-au mai anunțat și sportivi din Polonia, Cehoslovacia, România, U.R.S.S., Bulgaria și Cuba. Fără îndoială că în lupta pentru primele locuri un cuvînt greu de spus vor avea și canotorii români, care vor participa la toate probele concursului.

JURGEN KAPSCH

Montevideo

Echipa U. R. S. S., campioană a lumii la baschet masculin

A V-a ediție a campionatului mondial de baschet masculin s-a încheiat cu victoria reprezentativei U.R.S.S., care își înscrie astfel numele alături de precedentele cîștigătoare ale competiției: Argentina în 1950, S.U.A. în 1954, Brazilia în 1959 și 1963. Întrecerile din ultimele zile au fost caracterizate de o serie de surprize care au produs multe încurcături în lupta pentru primul loc. Cea mai mare a fost, desigur, victoria echipei Uruguay asupra Iugoslaviei.

Așadar, titlul suprem va poposi la Moscova. S-a ajuns la această situație, puțin previzibilă, în ultima etapă, în primul rînd prin victoria directă a U.R.S.S. asupra Iugoslaviei, dar și ca urmare a înfrîngerii suferite de S.U.A. în fața Braziliei.

În partida U.R.S.S.—Iugoslavia baschetbaliștii sovietici au condus de la „cap la cap“ printr-o dominare netă la ambele panouri. Bine păzit, Koraci nu a înscris decît 6 puncte. Daneu a dus tot greul dar, în ciuda celor 21 de puncte înscrise, nu a putut salva formația iugoslavă de o înfrîngere care a privat-o de cucerirea mult rîvnitului titlu. Scor final: 71—59 (33—26) pentru U.R.S.S.

Invinsă de Brazilia, echipa S.U.A. a pierdut nu numai medaliile de aur (care i-ar fi revenit în caz de victorie), ci și unul din locurile medaliate. Scorul partidei Brazilia-S.U.A.: 80—71 (40—29). În penultima zi au fost înregistrate următoarele rezultate: Brazilia—Argentina 74—66 (39—30), Polonia—Uruguay 72—62 (31—26).

Cucerind titlul suprem, reprezentativa U.R.S.S. și-a văzut împlinit țelul pentru care luptă de mai mulți ani și de care s-a apropiat treptat (în 1959 s-a clasat pe locul VI, iar în 1963 pe locul III). Actuala campioană mondială a prezentat un lot valoros, cu o medie de înălțime impresionantă: 1,96 m. 7 din cei 14 componenți ai lotului au o înălțime de peste 2 m.

Iată și clasamentul final:

1. U.R.S.S.	6	5	1	449—368	11
2. Iugoslavia	6	4	2	451—432	10
3. Brazilia	6	4	2	465—432	10
4. S.U.A.	6	4	2	457—391	10
5. Polonia	6	2	4	422—469	8
6. Argentina	6	1	5	399—479	7
7. Uruguay	6	1	5	347—419	7

J. L. SARTO

John Pennel (cu spatele) a realizat un nou record al lumii cu 5,34 m. Primul care l-a felicitat a fost mai tînărul său prieten Bob Seagren. De data aceasta rolurile s-au inversat!

5,36 m – al 34-lea record mondial la prăjină

Agențiile internaționale de presă au transmis din San Diego (California) știrea despre noul record mondial la săritura cu prăjina realizat de americanul **Bob Seagren.** El a trecut peste ștacheta înălțată la 5,36 m, lăsînd în urmă cu 2 cm recordul lui John Pennel. Acesta este al 34-lea record mondial al acestei probe de mare spectacol.

Dintre acestea, 19 au fost realizate cu prăjini din bambus sau din metal, restul fiind obținute cu prăjini din fibre supraelastice. Primul record al lumii a fost înregistrat de americanul Wright în 1912 (4,02 m) iar ultimul din „era metalului“ de către Donald Bragg, campionul olimpic de la Roma, în 1960 (4,80 m). Seria performanțelor record cu „supraelastice“ a fost inaugurată de **George Davies** în 1961 (4,83 m). L-au succedat la întîietatea mondială: **J. Uelses (SUA)** 4,89 m — 1962, **D. Tork (SUA)** 4,93 m — 1962, **P. Nikula (Finlanda)** 4,94 m — 1962, **J. Pennel (SUA)** 4,97 — 1963, **B. Sternberg (SUA)** 5,00 m, 5,05 m și 5,08 m — 1963, **J. Pennel** 5.10 m și 5,13 m — 1963, **F. Hansen (SUA)** 5,20 m. 5,23 m și 5,28 m — 1964, **B. Seagren (SUA)** 5,32 m — 1966, **J. Pennel** 5,34 m — 1966, **B. Seagren** 5,36 m — 1967.

Bob Seagren este un atlet tînăr, de origine suedeză, în vîrstă de 20 de ani. El măsoară 1,85 m și cîntărește 80 kg. Seagren este foarte bun prieten cu John Pennel (27 de ani; 1,78 m și 75 kg) ei locuind în aceeași cameră la colegiul Glendale din California.

La ora actuală lista celor mai buni săritori ai lumii se prezintă astfel:

5,36 m	Seagren	(S.U.A.)	1967
5,34 m	Pennel	(S.U.A.)	1966
5,28 m	Hansen	(S.U.A.)	1964
5,23 m	Nordwig	(R.D.G.)	1966
5,20 m	Kirk	(S.U.A.)	1966
5,20 m	Wilson	(S.U.A.)	1966
5,20 m	D'Encausse	(Franța)	1967
5,20 m	Railsback	(S.U.A.)	1967
5,20 m	Phillips	(S.U.A.)	1967
5,20 m	Papanikolau	(Grecia)	1967

PE SCURT

MOSCOVA. În runda a 15-a a turneului internațional de șah, **Florin Gheorghiu** a remizat cu **Gligorici.** În clasament conduce **Stein** cu 9 (1) p. **Florin Gheorghiu** are 7 p.

LVOV. — S-a încheiat turneul șahistelor junioare. Victoria a revenit sovieticelor Tatiana Lemonikov și Olga Rubțova cu cîte 10 puncte (din 11 partide). Concurenta română Pia Brînzeu a totalizat 4½ puncte, ocupînd locul 9 în clasament.

VIENA. Turul ciclist al Austriei a fost cîștigat de olandezul **Wagtmans.** El a fost urmat de iugoslavul **Valencici** și **Hertzog.**

PARIS. Competiția de automobilism „Cursa de 24 ore“ de la Le Mans a fost cîștigată de americanii **Gurney** și **Foyt** pe o mașină „Ford“. Ei au parcurs distanța de 5232,900 km, realizînd o medie orară de 218,030 km.

LONDRA. Turul ciclist al Angliei a revenit englezului **West.**

MÜNCHEN. La haltere: R. F. a Germaniei—Polonia 2—5. Învingătorii în ordinea categoriilor: **Smalcerz** (P) 305 kg; **Pforc** (P) 355 kg; **Zielinski** (P) 400 kg; **Bazanowski** (P) 420 kg; **Ozimek** (P) 465 kg; **Müller** (R.F.G.) 430 kg; **Mang** (R.F.G.) 485 kg.

CIUDAD DE MEXICO. Selecționata Mexicului—Sheffield Wednesday 5—0 (3—0) la fotbal.

MONTREAL. În finala turneului de fotbal „Expo-67“: selecționata de tineret a Angliei—Borussia Dortmund 3—2 (1—1).

BRUXELLES. — Finala probei de simplu a turneului internațional de tenis de la Bruxelles a revenit lui N. Kalogheropoulos (Grecia), care l-a învins pe C. De Gronckel (Belgia) cu 3—2 (1—6, 0—6, 6—4, 6—4, 9—7).

Redacția și administrația, str. Vasile Conta nr. 16, telefon 11 10 05 interurban 72 și 236 Telex: sportrom buc. 180 Tiparul: I. P. „Informația“ str. Brezoianu 23—25.
PREȚUL ABONAMENTULUI: 1 lună: 6,50 lei; 3 luni: 19,50 lei; 6 luni: 39 lei; 1 an: 78 lei.